



9月1日は防災の日

地域の防災訓練や防災タウンウォッチングに積極的に参加し、日ごろから災害に備えましょう。

目次

一般会計政策予算が決定	2
日ごろからの防災対策を!	4
幼稚園の入園児などを募集	6
国勢調査を実施します!	8
伊勢市消費生活センターを開設	9
市職員を募集	13
健康づくり通信	18
情報コーナー	20

平成22年度

一般会計政策予算が決定

総額443億2,047万円 ~平成21年度当初予算額と比べて8.3%増~

行政経営課 (☎②1) 5529)

平成22年度予算 総額869億2,408万4千円

<内訳> 一般会計 443億2,047万円 (+8.3%)
 特別会計 263億6,714万8千円 (+3.8%)
 企業会計 162億3,646万6千円 (-2.8%)

※()内は、平成21年度当初予算額との増減比です。

- ◆一般会計…福祉・教育・消防など市民生活に必要なサービスの提供や、道路・公園の整備など、地方公共団体の目的を達成するための事業に掛かる会計。
- ◆特別会計…介護保険など、特定の歳入を特定の歳出に充て、一般会計の歳入・歳出とは別に収支を明らかにする必要がある事業に掛かる会計。
- ◆企業会計…地方公営企業法の適用を受ける特別会計。



平成22年度一般会計補正予算〔政策予算※〕が、6月市議会定例会で審議され、決定しました。
 今回は、そのあらましについてお知らせします。
 ※政策予算…市が取り組む施策や事業などを盛り込んだ予算。

<一般会計>歳入の内訳

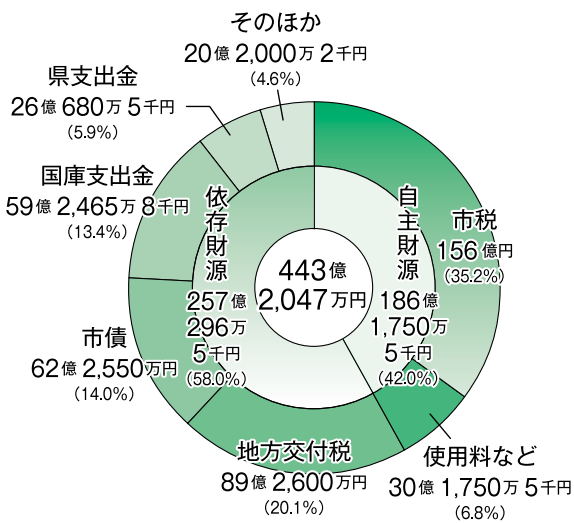

<一般会計>歳出の内訳

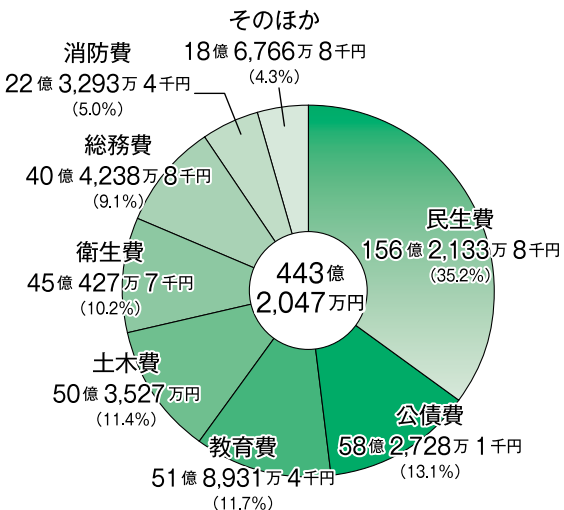

市長メッセージ

伊勢市長 鈴木健一



今回の補正予算は、3月に骨格予算(※)として編成した当初予算に政策的な予算を追加したものです。社会は、平成20年の世界同時不況以降、景気の低迷が続く厳しい経済情勢の中にあり、また、人口減少時代の到来・少子高齢化の進

展といった国・地方を取り巻く厳しい財政状況の中で、大きな転換期を迎えています。このような状況の中で市政を進めるに当たって、議会や市民の皆さんへの判断材料の提供など情報発信を積極的に行い、ご意見をいただきながら進めていくことを基本に、皆さんに納得していただける市政運営を進めるとともに、将来にわたって持続可能な地域経営を進めていきたいと考えています。

先の市長選挙での住民満足度ナンバー1のまちづくりをはじめとする4つの約束の実現を目指し、また、平成25年の神宮式年遷宮に向けた取り組みを進めていきますので、皆さんのお力添えをよろしく願います。
 ※骨格予算…人件費・扶助費・公債費などの義務的な経費や、行政活動を維持していく上で必要な経費などを盛り込んだ予算。



市民一人当たりで計算すると…

負担するお金	
市民税	51,031 円
固定資産税	51,121 円
都市計画税	7,707 円
市たばこ税	4,705 円
軽自動車税	1,904 円
合計	116,468 円

※市税 156 億円の主な項目を、6 月末現在の人口 133,908 人で割ったものです。



使われるお金	
民生費 高齢者福祉・児童福祉など	116,657 円
公債費 市の借入金の返済	43,517 円
教育費 小・中学校や幼稚園の整備・社会教育など	38,753 円
土木費 道路・河川・都市計画など	37,602 円
衛生費 保健衛生・ごみ・し尿の処理など	33,637 円
総務費 市全般の管理事務など	30,188 円
消防費 消防・救急・救助・防災など	16,675 円
そのほか 農林水産・商工業の振興など	13,947 円
合計	330,976 円

※目的別の各項目を、6 月末現在の人口 133,908 人で割ったものです。

政策予算に計上した主な事業

食と健康・医療

■食育推進事業 133 万 9 千円

「食の自己管理能力」「望ましい食習慣」を身に付けるための実践的な取り組みを、モデル校で行います。

■子宮頸がん予防接種助成事業 9,072 万 5 千円

市内在住の女子中学生を対象に、予防接種費用の全額助成を行います。

■医療提供体制推進事業費補助金 9,363 万 8 千円

山田赤十字病院の建て替えにかかる医療機器整備費などの一部を補助します。

福祉、教育

■子どもリレーションシップ総合推進事業 1,426 万 6 千円

いじめをなくすための取り組みとして、「子どもの人間関係づくり」研究に着手します。

■子どもたちとつくる「やさしいまち伊勢市」支援事業 152 万 5 千円

高齢化社会を迎え、住みよいまちづくりについて体験学習を通じ考え、発表し合える環境を整えます。

■障害者外出支援事業 116 万 2 千円

高齢者・障がい者にとって、安心して暮らせるやさしいまちとは何かを検証します。

■おおぞら児童園運営事業 567 万 1 千円

心身障害児通園施設の対象児童を、小学生にまで拡大します。

観光

■街路施設改良事業 424 万 8 千円

内宮周辺の駐車場整備のための調査を行います。

■外国人観光客誘致推進事業 311 万 6 千円

来訪者の利便性を高める多言語観光パンフレットの作成、「国際戦略立案」のため大学との共同研究に着手します。

■観光情報発信事業 574 万 5 千円

遠方地域における誘客宣伝の強化や、外宮周辺の魅力創出・情報発信を行います。

■宇治山田駅前広場整備事業 600 万円

宇治山田駅前広場の再生・活用のため詳細設計を行います。

情報戦略

■市民意向調査事業 189 万円

今後の方向性や施策を検討する上で必要となる市民の意向や意識調査の効率化を図ります。

■職員研修事業 358 万 7 千円

厳しい財政状況の中、効果的な事業実施を担う職員の能力向上・組織の活性化を目指します。

緊急地域経済対策

■高等技能訓練促進費等事業 761 万 4 千円

頑張るお母さんの就学支援に併せて、お父さんにも対象を拡大します。

■雇用対策事業 951 万円

県の緊急雇用創出事業を活用し、教育・文化・子育て・情報通信関連分野での緊急雇用を創出します。

そのほか

■宇治山田港旅客ターミナル施設撤去経費 8,817 万 5 千円

旅客ターミナル関連施設の撤去を行います。

■市債償還元金 5 億 2,491 万 4 千円

旅客ターミナル施設撤去に併せ、施設建設財源として借り入れた合併特例債の繰上償還を行います。

■防災拠点施設整備事業 2,343 万 8 千円

大規模災害に備え、本庁舎と御園総合支所に、災害応急対策活動拠点を整備します。

9月1日は防災の日
8月30日～9月5日は防災週間

日ごろからの防災対策を!

危機管理課 (☎21)5523)

大正12年9月1日、関東大震災が起こり、多数の死者を出しました。

これ以降も日本では、昭和19年に南海地震、その2年後に南海地震、平成7年に阪神・淡路大震災、そして昨年8月に静岡沖地震が起こっています。また、今年2月にはチリ中部沿岸を震源とする大地震により津波警報が発表されました。地震の発生は防げませんが、日ごろから備えておくことで、被害を少なくすることが出来ます。



静岡沖地震(平成21年8月11日発生、最大震度6弱)で崩壊した静岡県庁の石垣(三重県撮影)

家の耐震性を確認

今世紀前半には必ず起こるといわれている東海・東南海・南海地震による伊勢

市の想定震度は、震度6弱〜6強です。

地震・津波から命を守るためには、家の対策をしつかりすることが大切です。家が倒壊し、下敷きになったら、津波が来ても火事が起こっても逃げることはできません。

伊勢市を襲う巨大な揺れから大切な家族の命を守るため、また、地震後の生活・健康を守るため、わが家の安全を確認しておくことが重要です。

木造住宅の無料耐震診断

昭和56年5月31日以前に着工・完成した木造住宅の無料耐震診断を実施しています。

予算額(平成22年度) 450万円(うち国県補助金300万円)

耐震補強工事費などの補助
一定の条件を満たす耐震補強工事を行う場合、工事に掛かる経費を補助する制度があります。

予算額(平成22年度) 1520万円(うち国・県補助金871万円)

※木造住宅の無料耐震診断・耐震補強工事費などの補助について詳しくは、「広報いせ」5月号をご覧ください。また、危機管理課または各総合支所地域振興課へお問い合わせください。



家具固定

阪神・淡路大震災では、住宅の倒壊だけでなく、倒れた家具の下敷きになって多くの命が失われました。近年、国内で発生した地震でも、倒れた家具により多くの人が負傷しています。

伊勢市も、今後必ず起こるといわれている東海・東南海・南海地震により、大きな影響を受けることが考えられます。

大切な家族の命を守るために、家の中で倒れてきそうな家具の固定に取り組んでください。

無料の家具固定

とき 10月31日(日)、11月7日(日)

対象 これまでに家具固定を受けていない世帯で、次のいずれかに該当し、家具固定に立ち会える世帯

- ・世帯員全員が、70歳以上の人やまたは身体障害者手帳・療育手帳の交付を受けている人である
- ・20歳未満の子を扶養する母子家庭

募集数 60世帯(先着順)

申し込み 9月1日(水)〜24日(金)に、印鑑を持参し、危機管理課・各総合支所地域振興課・各支所へ

※1世帯につき1回、固定する家具は3つまでです。

※10月上旬に現場の下見を行います。現場の状況によっては、家具固定ができない場合があります。

※借家の場合は、所有者の承諾が必要です。

予算額(平成22年度) 60万円(うち県補助金30万円)



地震対策の中で比較的少ない費用で取り組むことができる家具などの転倒防止対策の講習会を、次のとおり開催します。

とき 10月16日(土)、午後7時～9時

ところ 御園公民館・2階講堂

内容 講習「家具固定器具の紹介と取り付け方法について」三重県建設労働組合伊勢支部会員

定員 50人(先着順)
申し込み 9月1日(水)から、電話で危機管理課へ

予算額(平成22年度) 3万円



宮城県北部の地震(平成15年7月26日発生、最大震度6強)の際に転倒した家具



防災の日 チェックリスト

防災の日には、次のチェックリストに基づき、家族全員で話し合いながら、防災のための点検・確認を行いましょう。(該当する項目にチェック☑を付けてください)

建物

- 家が建っている土地の地盤の状況を知っている
- 昭和56年6月1日以降に建築された住宅である、または、昭和56年5月31日以前に建築された住宅で耐震診断を受けた(耐震診断の結果「危険」と判断された場合は、耐震改修を行った)
- ブロック塀や石塀など、地震発生時に転倒や倒壊などの恐れがある物の点検・改修を行った

家の中の状況

- 玄関に、出入りの妨げとなる物を置かないようにしている
- 家具の下敷きになる位置で就寝しないようにしている
- テレビ・家具などの転倒防止対策をしている
- 窓ガラスや家具のガラス扉に飛散防止フィルムが張ってある
- 棚やたんすの上から重い物が落ちてこないようにしてある



家での準備物

- 消火器や消火バケツなどの消火用具が備えてある
- 非常持ち出し品の準備をしている

具体例

- 食料など 乾パン アルファ米 缶詰 レトルト食品 水(1人1日につき3リットルが目安)
- 安全対策 救急医療品 常備薬 ヘルメット・防災ずきん マスク(ほこりを吸い込まないため) 軍手
- 日用品 携帯ラジオ 懐中電灯・ろうそく ティッシュペーパー・ウェットティッシュ 食品用ラップ・アルミホイル 使い切りカイロ ビニール袋(ゴミ袋)
- 衣類など 衣類・下着 寝袋 雨具 タオル・毛布
- 乳幼児用品 ミルク・哺乳瓶 離乳食 洗淨綿 おんぶひも バスタオル・ベビー毛布 紙おむつ



※1年に1度は、非常持ち出し品の点検を行い、賞味期限などを確認してください。

家族での話し合いなど

- 家族全員が災害用伝言ダイヤル「171」の使い方を知っている
- 地震発生時の家族の集合場所・避難経路・連絡方法を決めている

いくつチェック☑がありましたか。
すべての項目にチェック☑が付くよう準備をしましょう。

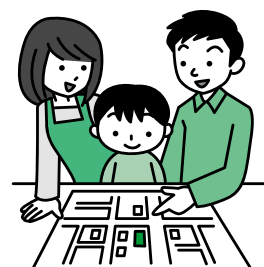

平成23年度

幼稚園の入園児などを募集

幼稚園について…学校教育課 (☎②7881)

認定こども園・保育所について…こども課 (☎②15579)

幼稚園

幼稚園は、生涯にわたる教育の基礎を培うものとして、幼児の健やかな成長のために、適切な環境を通して、その心身の調和のとれた発達を促す場です。

公立幼稚園

入園資格 市内に住所を有し、次のいずれかに該当する幼児

- ・5歳児…平成17年4月2日～平成18年4月1日生まれ
 - ・4歳児…平成18年4月2日～平成19年4月1日生まれ
 - ・3歳児…平成19年4月2日～平成20年4月1日生まれ
- 申し込み 10月1日(金)～20日(水)・午前8時30分～午後5時に、入園願書(各幼稚園にあります)を、入園を希望する幼稚園へ

私立幼稚園

預かり保育・3歳児の途中入園、2歳児子育て支援保育を実施しています。
申し込み 9月1日(水)から、各幼稚園へ

認定こども園

認定こども園は、幼稚園と保育所の両方の機能を併せ持つ施設で、4・5歳児は、これまでの保育所に当たる長時間部とこれまでの幼稚園に当たる短時間部の子どもが一緒に活動します。また、通園する子どもの家庭以外にも子育て相談や

親子の集いの場を提供するなど、子育て支援を行います。

しごうこども園が開園

平成23年4月、あさま保育所・四郷幼稚園が統合し、しごうこども園になります。所在地 一宇田町89-1-1 (現在のあさま保育所)



申し込み 10月1日(金)～20日(水)に、入園申込書(あさま保育所・四郷幼稚園・こども課・学校教育課にあります)を、あさま保育所(☎②6160)または四郷幼稚園(☎②46052)へ

幼稚園

	幼稚園名	所在地	電話番号	対象児童	定員
公立	神社幼稚園	神社港 295-20	36-2631	4・5歳児	各50人 200人 70人
	北浜幼稚園	村松町 3280-6	37-4099		
	城田幼稚園	上地町 1537-4	24-7077		
	小俣幼稚園	小俣町本町 1	22-4902		
	明野幼稚園	小俣町明野 1481	38-1234		
私立	修道幼稚園	久世戸町 4	28-1565	3～5歳児	200人 70人
	有緝幼稚園	船江2丁目 2-29	23-5225		
	中島幼稚園	中島2丁目 13-4	28-2438		
	明倫幼稚園	岡本1丁目 18-65	28-4094		
	常盤幼稚園	岩瀬1丁目 6-32	28-4420		
	まるこ幼稚園	一之木1丁目 8-3	28-5310		
	神宮高倉山幼稚園	八日市場町 17-20	28-4248		
	神宮五十鈴川幼稚園	宇治中之切町 38-2	22-4550		
	双康幼稚園	黒瀬町 562-13	22-7890		
	ゆたか幼稚園	御園町王中島 23	22-3480		
	暁の星幼稚園	小俣町本町 1336	22-0689		
和順幼稚園	小俣町元町 214-3	28-1121			

認定こども園 (しごうこども園)

	入園資格	定員	保育料	保育時間	休園日
長時間部 (これまでの保育所)	保育所の入所資格と同じ (生後3カ月から)	70人	保護者の所得税額・市民税額により決定 ※給食費は、3歳以上児から主食費のみ必要です。	7:30～18:00	・日曜日 ・祝日 ・12/29～1/3
短時間部 (これまでの幼稚園)	市内に住所を有する4・5歳児 (平成17年4月2日～平成19年4月1日生まれ)	30人	年額66,000円 ※給食費は、月額3,100円と別途主食費が必要です。	9:00～14:00 ※17:00まで預かり保育が可能(別途預かり保育料が必要)	・土曜日 ・日曜日 ・祝日 ・7/21～8/31 ・12/24～1/7 ・3/25～4/6

保育所



保育所（保育園を含む）

は、仕事や病気などにより家庭での保育が困難な場合に、乳幼児を預かる場です。

入所資格 市内に住所を有し、次のいずれかの理由により保護者が保育できない乳幼児

- 保護者が家庭外で働いている
- 保護者が家庭内で家事以外の仕事をしている
- 保護者が妊娠中または出産後間がない
- 保護者に疾病または障がいがある
- 家庭内に病人などが居て、保護者が常時看護している
- 災害に遭い、保護者がその復旧に当たっている

申し込み 10月1日(金)〜20日(水)に、入所申込書（9月1日(水)以降、各保育所にあります）を、第一希望の保育所へ

※現在入所している保育所を引き続き希望する場合は、入所申込書の提出は不要です。

保育料 保護者の所得税・市民税額により決定

※給食費は、3歳以上児から主食費のみ必要です。

保育時間 午前8時30分〜午後4時30分（月曜日〜土曜日）

• 延長保育：家庭の状況により、下表の開所時間内で保育時間を延長できます

• 延長保育料：次の時間帯は、別途延長保育料が必要です

延長保育料が必要な時間帯

保育所名	時間帯
保育所きらら館	18:00以降
船江保育園	
たけのこ保育園	
みやま保育園	
なかよし保育所	
えがお保育園	
あけの保育園	18:15以降
大世古保育所	18:30以降
豊浜西保育所	

保育所

	保育所名	所在地	電話番号	開所時間	保育開始	定員
公立	明倫保育所	吹上2丁目11-42	28-6775	7:30～18:30	生後3カ月	90人
	浜郷保育所	黒瀬町1637	22-1964	7:30～18:00	生後3カ月	120人
	さくらぎ保育所	桜木町55-1	22-1908	7:30～18:00	生後3カ月	90人
	大世古保育所	大世古4丁目2-13	25-3676	7:15～19:15	生後3カ月	150人
	保育所きらら館	常磐2丁目4-40	21-4555	7:00～19:00	生後3カ月	60人
	二見浦保育園	二見町庄2068-1	43-2261	7:30～18:00	生後6カ月	200人
	五峰保育園	二見町山田原446-1	43-4300	7:30～18:00	生後6カ月	100人
	高城保育園	二見町今一色874-398	43-3074	7:30～18:00	生後6カ月	60人
	あけぼの園	小俣町明野1653	22-2665	7:30～18:00	生後6カ月	100人
	しらとり園	小俣町湯田359	22-2735	7:30～18:00	2歳	60人
	ゆりかご園	小俣町本町444	22-2016	7:30～18:00	生後6カ月	120人
	御園第一保育園	御園町長屋416-1	22-1574	7:30～18:00	生後6カ月	180人
	御園第二保育園	御園町高向731	28-7300	7:30～18:00	生後6カ月	150人
私立	大湊保育園	大湊町1080-1	36-3260	7:30～17:30	生後3カ月	90人
	一色保育園	一色町1316	22-2037	8:00～17:30	生後3カ月	120人
	村松保育園	村松町143	37-2197	7:30～18:00	生後3カ月	45人
	船江保育園	船江3丁目11-43	28-1532	7:00～19:00	生後3カ月	90人
	たけのこ保育園	常磐町74-5	25-6618	7:00～19:00	生後42日	120人
	マリア保育園	岡本1丁目2-33	25-7490	7:30～18:00	生後3カ月	120人
	東大淀保育園	東大淀町2-12	37-1239	7:30～18:00	生後3カ月	90人
	豊浜西保育所	磯町1736	37-0883	7:30～19:00	生後3カ月	120人
	みどり保育園	矢持町426	39-1330	8:30～17:00	生後3カ月	60人
	有滝保育園	有滝町2102-55	37-4548	7:30～18:00	生後3カ月	60人
	中須保育園	中須町416-43	24-9258	7:30～18:00	生後3カ月	90人
	佐八保育園	佐八町728-2	39-0055	7:30～18:00	生後3カ月	90人
	みやま保育園	旭町348	25-7160	7:00～19:00	生後3カ月	90人
	なかよし保育所	勢田町642-3	24-0570	7:00～20:00	生後42日	45人
	えがお保育園	小俣町元町569	21-1031	7:00～19:00	生後6カ月	60人
	あけの保育園	小俣町新村558-20	20-7160	7:00～19:00	生後3カ月	90人

※定員は、変更する場合があります。

10月1日

国勢調査を実施します！

情報調査室 (☎②5507)

国勢調査とは

国勢調査は、日本の人口や世帯の実態を明らかにするため、5年ごとに全国一斉に実施する最も重要な統計調査です。

今回の国勢調査は、本格的な人口減少社会となつて初めての調査で、日本の未来を考えるために欠くことのできない重要な調査です。

調査結果の活用方法

さまざまな法令で使われるほか、社会福祉・雇用対策・生活環境の整備など、わたしたちの暮らしに役立てられます。



対象者

日本に住んでいるすべての人と世帯が対象です。

市では、10月1日・午前0時現在、3カ月以上市内に住んでいる、または、10月1日を挟んで3カ月以上市内に住む予定である人と世帯が対象となります。

※子ども・学生・外国人も対象となります。
※1人暮らし世帯は、未成年や学生でも1世帯として対象となります。

回答方法

9月下旬から、調査員が各世帯を訪問して配布する調査票に記入してください。

※詳しくは、総務省のホームページ「国勢調査e-ガイド」
(<http://www.stat.go.jp/data/kokusei/2010/kouhou/index.htm>) をご覧ください。

記入した調査票は、調査書類収納封筒に入れて封をした上で、調査員に渡すか、郵送提出用封筒に入れて、市へ郵送してください。
※調査員は、封筒を開封せずに、市へ提出します。

個人情報は大丈夫？

調査員には守秘義務があり、個人情報は厳重に管理されます。

※調査員は、写真付きの国勢調査員証と腕章を身につけています。
※国勢調査の調査員を装った調査に注意してください。

国勢調査は、日本の未来・地域のまちづくりのための基礎資料になります。

調査員が調査票を配布したら、必ず回答してください。

予算額 5392万1千円
(うち国交付金5392万円)



6月議会で補正予算が決定しました。

宇治山田港旅客ターミナル施設の撤去につきまして、苦渋の選択ではありますが、海上アクセス事業を終息させることで、新たな伊勢市へと生まれ変わり、発展への一歩を踏み出したと考えております。

撤去工事については、関係機関とも協議しながら、再利用が可能な設備は有効活用するなど、経費の削減を図り、年度内には完了したいと考えております。

また、今後このようなことを二度と繰り返さないためにも、第三者委員会を立ち上げ、原因を究明し、検証していきます。

これまで事業にご協力いただいた皆様には、厚くお礼申し上げますとともに、ご理解いただきますようお願いいたします。

また、観光施策につきましては、現在、内宮周辺に観光客が集中していますが、外宮周辺の集客事業を行うことにより、市内での滞在時間の延長や宿泊にもつながり、交通渋滞も緩和できると考えています。

平成25年の神宮式年遷宮に向けて、さらなる誘客とおもてなしができるよう、関係機関と調整し、事業を展開していきたいと考えていますので、皆様のお力添えをよろしくお願いいたします。



10月1日 伊勢市消費生活センターを開設

商工労政課 (☎②5717)



10月1日(金)、伊勢市消費生活センターを開設します。

消費生活に関する事で、誰にも相談できずに困っていること、聞くのが恥ずかしいことなどを、気軽に相談してください。

消費生活センターって何?

消費生活センターは、地方公共団体が運営する、消費者のための相談業務を行う機関です。

どんなことが相談できるの?

事業者と消費者との間で起こる、商品やサービスに関する苦情やトラブルについての相談など、消費生活に関する問い合わせをすることができます。

誰が相談を受けてくれるの?

消費生活相談員や市職員が、相談に応じたり情報提供を行います。

どうやって相談するの?

相談は、電話または面談で行います。ただし、多重債務に関する相談は、面談のみとなります。

個人情報漏れたりしない?

相談時には、住所・氏名・年齢・性別・連絡先などを伺いますが、これらの個人情報情報は厳重に管理されるため、ほかに漏れることはありません。

消費生活に関する相談は…

- 伊勢市消費生活センター ☎②5717
- 三重県消費生活センター ☎津059・228・2212
- 消費者ホットライン ☎0570・064・370

予算額 (平成22年度)

581万6千円

(うち県補助金576万8千円)

「広報いせ」10月号から、消費生活に関する豆知識をシリーズでお知らせします。

9月20日～26日は

動物愛護週間

環境課 (☎②5541)



動物虐待のない社会に

動物愛護週間は、動物を愛する気持ちと動物の正しい飼い方について、みんなに関心を持ってもらうための週間です。

動物の本能や習性を考慮せず間違った飼い方をすると、知らないうちに虐待をしていたり、人に迷惑を掛けたりします。

動物虐待や動物を捨てることは犯罪であり、動物愛護法や県の動物愛護条例で罰せられます。

ふんを持ち帰りましょう

「伊勢市を美しくする条例」では、道路や公園などを汚さないことや、散歩中のふんを処理することが定められています。

みんなが快適な空間を共有するために、犬のふんは

必ず持ち帰りましょう。

猫を放し飼いにしている飼い主や、野良猫に餌を与えている人も同じです。

犬・猫のふん害については、人に迷惑を掛けないことは、飼い主として当然のことです。また、地域住民が話し合い、協力し合うことが必要です。

周りへの配慮を

犬の無駄吠えを抑えるには、必要なとき以外に吠えてはいけないということを感じさせるなどのしつけが大切です。

また、つなぐ場所を考えたリ、リードの長さに注意するなど、周りの迷惑にならないようにしましょう。

飼う前によく考えて…

平成21年度に伊勢保健福祉事務所管内で殺処分され

た犬は175頭、猫は44頭でした。

このうち、飼い主から引き取り依頼があった犬と捨てられた子猫が、約7割を占めています。

動物を飼う前によく考え、一度飼った動物は、最後まで愛情と責任を持って飼いましょう。

犬猫不妊去勢手術補助金

犬・猫にとつてストレスのない生活にするためにも、捨て犬・捨て猫を減らすため、不妊・去勢手術を受けさせましょう。

市の犬猫不妊去勢手術補助金を利用してください。
補助金額 犬(雄)：3000円、犬(雌)：4000円、猫(雄)：2500円、猫(雌)：3500円

申し込み 不妊・去勢手術後60日以内に、交付申請書を環境課へ



動物愛護にかかると予算額(平成22年度) 165万3千円

サンライフ伊勢 後期教室

サンライフ伊勢 ☎ 21266

対象 18歳以上の人
申し込み 9月13日(月)(必着)までに、往復はがき(下図参照)を、サンライフ伊勢へ※1つの教室につき1枚のみ受け付けます。

※定員を超えた場合は公開抽選となります。ただし、平成21年度前期・後期・平成22年度前期のうち、受講経験が1期以内の人を優先します。

■公開抽選

とき 9月14日(火)・午前10時

ところ サンライフ伊勢

※受講の可否は、はがきで通知します。

予算額 (平成22年度)

609万9千円

講師募集中!

詳しくは、サンライフ伊勢へお問い合わせください。

(返信用表)

郵便往復はがき
50
日本郵便
返信
住所
氏名 様

(往信用表)

①講座名
②氏名 (ふりがな)
③住所
④年齢
⑤性別
⑥電話番号
⑦「勤労者」または「無職」のどちらかを記入

(往信用表)

郵便往復はがき
50
日本郵便
返信
伊勢市八日市場町13番13号
サンライフ伊勢教室 係

(返信用表)

(何も記入しないでください)

往復はがきの書き方

サンライフ伊勢 後期教室

	教室名	講師 (敬称略)	曜日	時間	開講日	回数	定員	受講料
趣味づくり	陶芸	奥田 丈士	毎月第1・3月曜日	18:30 ~ 20:30	10/4	12回	30人	3,600円
	パッチワーク	上田理恵子	毎月第2・4水曜日	10:00 ~ 12:00	10/13	12回	35人	4,100円
	ペン習字	高尾 紫岳	毎月第1・3木曜日	10:00 ~ 12:00	10/7	12回	40人	4,100円
	絵手紙	小西 伊津子	毎月第2・4木曜日	10:00 ~ 12:00	10/14	12回	30人	4,100円
	カラオケ 1	中山 茂	毎週水曜日	13:30 ~ 15:30	10/6	21回	45人	6,800円
	カラオケ 2	森山 孝志	毎週水曜日	18:30 ~ 20:30	10/6	21回	45人	6,800円
	カラオケ 3	更家 みほ	毎週木曜日	18:30 ~ 20:30	10/7	21回	45人	6,800円
	華道(二葉流)	山本 彩雨	毎月第1・3金曜日	10:00 ~ 12:00	10/1	12回	25人	4,100円
	型紙	鮎澤 行彦	毎月第2・4金曜日	13:30 ~ 15:30	10/8	12回	35人	4,100円
	実用書道	高尾 紫岳	毎月第1・3土曜日	10:00 ~ 12:00	10/2	12回	40人	4,100円
	籐工芸	北村恵乃子	毎月第2・4月曜日	10:00 ~ 12:00	10/18	12回	25人	4,100円
	茶道(裏千家)	山本 宗藤	毎月第1・3月曜日	10:00 ~ 12:00	10/4	12回	25人	4,100円
健康づくり	卓球 1	中島 良浩	毎週水曜日	12:45 ~ 14:45	10/6	21回	35人	6,800円
	卓球 2	田畑 浩	毎週水曜日	15:00 ~ 17:00	10/6	21回	35人	6,800円
	気功	原 宣之	毎週木曜日	13:30 ~ 15:00	10/7	21回	40人	6,800円
	3B 体操	寺田 育子	毎週金曜日	13:30 ~ 14:30	10/1	21回	40人	6,300円
	ヨガ	山下 ミキ	毎週土曜日	13:30 ~ 14:30	10/2	21回	25人	6,800円
	太極拳(楊名時) 1	奥田 正博	毎週金曜日	10:00 ~ 11:00	10/1	21回	50人	6,300円
	太極拳(楊名時) 2	高橋 洋子	毎週土曜日	9:45 ~ 10:45	10/2	21回	50人	6,300円
	レクダンス	平沼美智子	毎週土曜日	13:30 ~ 14:30	10/2	21回	50人	6,300円
骨盤歪み改善ストレッチ	辻出 美香	毎月第2・4土曜日	11:00 ~ 12:00	10/9	12回	50人	3,600円	

※都合により、講師・日程などが変更となる場合があります。また、受講希望者が少ない教室は、開催しない場合があります。

※受講料のほか、別途教材費などが必要となる教室があります。

シリーズふるさと未来づくり⑬

わたしたちの地域だから、 わたしたちでやりたいことがある

市民交流課 (☎②5563)



厚生地区まちづくりの会 平成21年度活動報告

モデル地区として、ふるさと未来づくりの仕組みの検証を進めている厚生地区まちづくりの会では、地域の課題を解決し、まちづくり活動を充実させるため、5つの委員会を設け、積極的に独自のまちづくり活動を展開しています。



安心・安全委員会



厚生地区全域を対象とした防災訓練を実施するとともに、ハザードマップ(災害予想図)作成に向けて意見交換会などを行いました。また、これらの自主防災活動の実績が認められ、「みえの防災奨励賞」を受賞しました。



防災訓練 (応急処置法)

環境・美化委員会

花のある快適な住環境を維持するため、定期的に花壇の除草や花の植え替えを行いました。

また、資源循環型コミュニケーションを目指し、ペットボトルを再利用したハンギングバスケット(つり下げ式の花受け)作りには、子どもから高齢者まで、たくさんの地域住民の参加がありました。



花壇の除草作業

教育・文化・伝統委員会

地域の歴史や伝統行事を次の世代に伝え、結束と活気を生み出すため、小冊子「厚生地区もの知り王」の作成に向けた検討会や文化講演会を開催しました。

また、外宮をはじめとする厚生地区の文化や歴史について学び、再発見する機会を持ちました。

買物環境委員会

高齢者にやさしい買物環境のあるまちを目指し、地域の力で市街地の空洞化などのさまざまな課題を解決している先進地を視察し、交流を深めるとともに、今後の活動に生かすための手掛かりを得ました。



文化講演会

観光・交流委員会

式年遷宮を控え、鳥居前町であり古い町並みが残る厚生地区にもたくさんのお客が訪れます。

おもてなしの心を伝える活動の一つとして、観光客が迷わないよう、古くなたまちの案内看板を新しくしました。



まちの案内看板

厚生地区まちづくりの会では、地域の課題を住民同士で話し合い、地域の実態に合ったまちづくりを展開しながら、地域住民のつながりを再構築しています。このことが、愛着や誇りの持てる住みよいまちづくりにつながっています。

ふるさと未来づくり予算額
〔平成22年度〕1668万7千円

めざせ！ ごみゼロのまち

環境課 (☎21)5544)



野焼きの禁止

野外焼却や、簡単な焼却炉での家庭ごみの焼却はできません。

また、プラスチックなどを燃やすと、ダイオキシンが発生したり、煙・すす・悪臭などにより周囲の迷惑にもなります。

悪質な違反者に対しては、罰則が科せられます。

※一部の野外焼却は例外として認められていますが、周囲に声を掛けるなど、トラブルにならないよう配慮してください。

※火災と間違われるような野外焼却をする場合は、事前に消防署(☎25)1261)へ届け出をしてください。



例外として認められている 野外焼却(具体例)

- ◆国・地方公共団体が、施設を管理するために必要な焼却(河川敷・道路敷の草焼き)
- ◆災害の予防・応急対策・復旧のために必要な焼却(災害などの応急対策、火災予防訓練)
- ◆風俗習慣上・宗教上の行事を行うために必要な焼却(しめ縄・門松などをたく行事、塔婆の供養焼却)
- ◆農林水産業を営むためにやむを得ない焼却(焼き畑、あぜの草・下枝の焼却、魚網にかかったごみの焼却)
- ◆たき火・そのほか日常生活を営む上で通常行われる軽微な焼却(たき火、キャンプファイア)

不法投棄の禁止

山林・農地・遊休地・道路・水路などにごみが不法投棄されていることがあります。

不法投棄をした場合、5年以下の懲役または1千万円以下の罰金が科せられます。

市の不法投棄対策

- 定期的な巡回
 - 監視カメラによる監視
 - 看板の設置
 - 警察の協力のもと、不法投棄者の特定
 - 公有地の不法投棄の撤去
- 不法投棄を見かけたら
次の情報について、警察または環境課へ通報してください。
- 発見した日時・場所



●不法投棄されている物とおよその量

●不法投棄した人の情報(車のナンバーや車種など)

土地所有者の皆さんへ

私有地に不法投棄された場合、土地の所有者・管理者が撤去をすることになります。

不法投棄を防ぐため、定期的な巡回・下草刈りなどの清掃・防護柵や網の設置など、適正な管理をお願いします。

不法投棄対策にかかる予算額
160万1千円



ポイ捨ての禁止

ペットボトルや吸い殻などごみのポイ捨ては、絶対にしないでください。

ポイ捨てをした際、回収などを行うよう警告されても従わないときは、条例により3万円以下の罰金が科せられます。

爆発事故が発生！ スプレー缶などの 正しい出し方に協力

7月5日、清掃工場の粗大ごみ処理施設で、カセットコンロ用のガスボンベが原因と見られる爆発により、施設が一時停止する事故が発生しました。

スプレー缶やカセットコンロ用のガスボンベは、ガスが残った状態で破砕処理をすると、爆発・火災など重大な事故の原因となります。

スプレー缶などをごみに出す際は、中身を使い切り、風通しの良い所で穴を開けてください。



市職員を募集

職員課 (☎215505)

募集職種・採用予定人員

- ◆事務職…3人程度
- ◆事務職(身体障がい者枠)…1人程度
- ◆土木技術職…1人程度

受験資格

- ◆事務職・土木技術職…昭和51年4月2日～平成5年4月1日生まれの人(年齢に応じて試験程度が異なります)
- ◆事務職(身体障がい者枠)…昭和51年4月2日～平成5年4月1日生まれの人で、身体障害者手帳の交付を受け、自力で通勤ができ、介助者なしに職務の遂行が可能な人、また、採用試験で活字印刷文(文字の大きさは10ポイント程度)による出題に対応できる人(ルーペ使用可)

申し込み期間 9月1日(水)～15日(水)〔郵送の場合は9月13日(月)の消印有効〕

試験日

- 第1次試験(筆記試験)
…10月17日(日)
- 第2次試験(口述試験)・第3次試験
…募集要項参照

採用予定日 平成23年4月1日

※詳しくは、募集要項をご覧ください。
※募集要項・受験申込書は、職員課にあります。また、市のホームページからダウンロードできます。

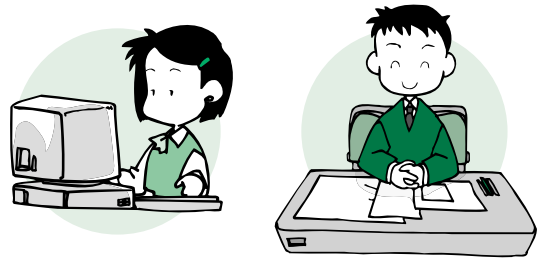

同館では、1836(天保7)年に御師の家に生まれた画家・磯部百鱗の作品を展示しています。

百鱗は、郷土の画家・林棕林に学び、後に京都で四糸派の画風を学びました。その後、神宮に奉職する傍ら、日本画の技術の研さんにも余念がなく、展覧会などで受賞しました。

百鱗は、人物画・山水画・歴史画を描き、特に歴史画に優れた作品を残しました。門人には、伊勢を代表する画家である伊藤小坡・中村左洲・川口呉川・橋本鳴泉などがいます。

同館は、百鱗の邸宅跡にあることから、入り口には

百鱗房(岩戸屋)

伊勢まちかど博物館②

文化振興課内・伊勢まるごと博物館
ネットワーキング会議事務局 (☎27885)

シリーズ 探訪・伊勢の博物館⑮

「画家 磯部百鱗邸跡」の石標柱が建っています。

館内には、百鱗の作品が所狭しと展示され、天然の美を愛し、五十鈴川のほとりで創作を行った百鱗の姿をしのぶことができます。

白鷹三宅商店



百鱗房(岩戸屋)
所在地 宇治今在家町21
電話番号 23236
開館時間 8:30～17:00
休館日 不定休
入館料 無料

御料酒(神宮に供える酒)に選ばれた「白鷹」ゆかりの酒を取り扱う同館は、おはらい町の中ほどにあり、伊勢に多く残る切り妻・妻



白鷹三宅商店
所在地 宇治今在家町29
電話番号 24506
開館時間 10:00～17:00
休館日 無休
入館料 無料

入りの建築様式の店構えです。

正面にはひのきの立ち飲みカウンターがあり、参拝前後に酒を楽しむことができます。

館内には、各地で使用されていた角樽・木樽・通いつぼなどが展示され、酒造りの歴史を伝えています。

また、御師邸に掲げられていた、伊勢参りに訪れた檀家の組織である「講」の名前が入った額も展示されています。

お願い

伊勢まちかど博物館は、館長の善意により住宅や仕事場を公開しています。見学前に予約をしてください。

教えて!! シリーズ 介護保険 ④

認定申請から
認定を受けるまで②

訪問調査の結果と主治医
意見書がそろつと、介護認
定審査会で審査します。

介護認定審査の流れ

■一次判定：訪問調査の結
果と主治医意見書を基に、
コンピュータによる判定を
行います

■二次判定：一次判定の結
果・主治医意見書・特記事
項（調査員が記入した事項）
を基に、介護認定審査会で、
介護の必要性や、どの程度
の介護を要するかを判定し
ます

介護認定審査会とは？

保健・医療・福祉の専門
家で構成され、それぞれの
立場から、介護の必要性に
ついて総合的に審査します。

認定結果は？

介護認定審査会の審査結
果に基づき、非該当・要支
援1・2・要介護1〜5の
区分に分けて認定します。
認定後は、認定結果通知
書と、新たな介護保険被保
険者証を郵送します。

更新申請

認定後、サービスを継続
して利用したい場合は、有
効期限の60日前から満了日
までに、更新手続きを行っ
てください。

区分変更申請

有効期間内に心身の状態
が変化した場合は、区分変
更の申請を行うことができ
ます。

介護保険事業予算額（平成22
年度）98億9437万7千円
（うち国・県・保険料などから
82億3675万1千円）



伊勢警察署だより

伊勢警察署 (☎20110)

市民の皆さんと共に、安
全で安心な地域社会を築く
ため、今月号から、伊勢警
察署からのお知らせを掲載
します。

9月21日(火)〜30日(木)は 秋の全国交通安全運動期間

悲惨な交通事故を1件で
も無くしましょう。

安全運転

いつも伊勢から
あなたから

交通事故の発生状況

市内では、今年1月〜6
月に4件の交通死亡事故が
発生し、4人が亡くなつて
います。

このうち、2件が信号の
無い交差点での出会い頭の
衝突、2件が歩行中の事故
となっております。また、亡
くなった4人のうち、3人

が65歳以上の高齢者です。

止まるべき場所では確実
に止まり、左右の安全確認
をしっかりと行いましょう。

また、夕暮れ時や夜間に
外出するときは、明るい色
の服装や夜光反射材を着用
しましょう。

交通事故発生状況（1月〜6月分）

	件数	増減
総件数	2,191件 (2,163件)	+28件
人身事故	413件 (396件)	+17件
死者数	4件 (4件)	±0件
物損事故	1,778件 (1,767件)	+11件

※（）内は、昨年同時期の件数です。

伊勢警察署協議会

この協議会は、地域住民
を代表して、警察業務に関
する意見や要望を提言する
ための機関です。

三重県公安委員会から委
嘱された平成22年度の市内
の委員は左表のとおりです。
警察業務に関する意見や
要望は、各委員へお寄せく
ださい。

伊勢警察署協議会委員（敬称略）

会長	前田世利子（宇治今在家町）
委員	石川 周平（小木町）
	加藤 幸宏（二見町茶屋）
	慶光院利致（宇治館町）
	竜田 和代（一色町）
	長井 久美（東大淀町）
	中西 康裕（黒瀬町）
	中村 友映（御園町長屋）
	山本 剛（小俣町宮前）

9月11日は警察安全相談の日

- 犯罪などによる被害の未然防止に関する相談
- 緊急の事件・事故以外の相談
- 市民の安全と平穏に関する相談

警察総合相談電話

電話番号 # 9110 または ☎津059-224-9110
相談時間 月曜日〜金曜日（祝日を除く）
午前9時〜午後5時



補装具・日常生活用具の制度

ハンディキャップを補ったり、日常生活の不便を解消するため、障がいの内容や程度に応じて、福祉用具の給付や福祉用具購入費の支給を行います。

自己負担割合 1割

※ただし、自己負担割合が適用される上限額が、それぞれの福祉用具に設定されています。上限額を超えた分は、全額自己負担となります。

申し込み 購入前に、障がい福祉課または各総合支所福祉健康課へ

対象用具 盲人用安全つえ、歩行補助つえ、義眼、補聴器、義手、義足、上下肢装具、車いす、歩行器、座位保持装置、ストマ用装具、盲人用時計、点字図書、点字器、入浴補助用具、特殊寝台、聴覚障害者用屋内信号装置、頭部保護帽、電気式たん吸引器など



※障がいの内容や等級のほか、世帯構成や年齢などの要件があります。また、本人または世帯員に、市民税額(所得割)が46万円以上の人がいる場合は対象外となります。

予算額(平成22年度) 5654万6千円(うち国・県補助金約4269万円)



ケーブルテレビ番組案内

※詳しくは、アイティービーのチャンネルガイド・ホームページ・電子番組表(EPG)をご覧ください。
※放送時間や内容は、変更することがあります。

伊勢市行政チャンネル番組表

[アナログ10ch・デジタル123ch] 広報広聴課 (☎②) 5515

伊勢市テレビ広報「みてきて伊勢」

放送時間 午前6時・9時・正午・午後3時・6時・9時～

- 特集 国勢調査が実施されます
- お知らせ

8/30～9/5 健康の日啓発事業(心の健康づくり講座)、下水道の日、広島平和記念式典に参加して

9/6～12 伊勢まつり、食から出発健康セミナー、介護予防啓発「脳活性化教室」

9/13～19 がん検診・歯周疾患健診

9/20～26 3歳児健康診査、環境リサイクルフェア、動物愛護週間、特定健診の受診、伊勢まつり

9/27～10/3 環境リサイクルフェア、健康の日啓発事業(心の健康づくり講座)、御園ラブリバーふれあい祭り

市議会放送

市議会9月定例会本会議および決算特別委員会(設置された場合)を、会議があった日の翌日の午後2時と午後7時から放送します。

※1回の放送時間が5時間以上となる場合は、2回目の放送開始時刻が変更になります。

ケーブルテレビ番組制作・放送予算額〔平成22年度〕
2,336万6千円

アイティービーコミュニティチャンネル番組表

[アナログ8ch・デジタル121ch]

(株)アイティービー (☎フリーコール0120・270・089)

放送時間 午前6時～翌日午前2時

■アイティービーニュース

- 月曜日～金曜日の午後7時に更新し、午後7時・8時・9時・10時・11時に放送

■企画番組など(内容が更新される週を掲載しています)

9/4～10 年寄万歳～百歳になったら～、トップに聞く、フォトスケッチ、8ミリフィルムに残る風景、伊勢音楽堂、日本の暮らしのぞき箱

9/11～17 どうやって作ってるの?、放課後クラブ、プレゼントください、それぞれの生き方、やすらぎのマイホーム、美し国の食卓

9/18～24 散歩、ひよこくらぶ、わが街 運動自慢、このまちのあしあと、レディースアングラー、特選シリーズ

9/25～10/1 ぐるぐるグルメ、ゲートボールスパーク!、探歩々隊、ビーチブレイク、ニュース特集、美し国の食卓



図書館へ行こう!

開館時間 午前9時～午後7時

伊勢図書館

☎②0077・FAX ②0078 休館日 毎週水曜日、第2金曜日

小俣図書館

☎②3900・FAX ②3902 休館日 毎週火曜日、第2金曜日

指定管理委託料 1億2,060万円

利用件数 49万1,043件 (平成21年度)

伊勢図書館

おはなし会

とき 毎週土曜日、午後2時30分～
ところ 1階・おはなしコーナー
内容 絵本や紙芝居などの読み聞かせ

あかちゃんえほんのじかん

とき 9月23日(祝)、午前11時～
ところ 2階・視聴覚室
内容 赤ちゃん絵本の紹介や読み聞かせ、手遊びなど

上映会

とき 9月12日(日)、午後1時30分～
ところ 2階・視聴覚室
内容 「マイ・シスターズ・キッズ」(日本語吹き替え)

調べもの講座～めざせ!図書館の達人～

とき 10月2日(土)・9日(土)・16日(土)、午前9時30分～11時30分(計3回)
ところ 2階・小会議室
対象 全日程に参加できる小学4年生～中学生
内容 図書館での調べ方のコツを教えます
定員 6人(先着順)
申し込み 9月18日(土)から、直接・電話・ファクスで同館へ



小俣図書館

おはなし会

★あかちゃんおはなし会 9月9日(木)、午前11時～
★たんぼおはなし会 9月11日(土)、午後3時～
★ピッポの会・紙芝居 9月19日(日)、午前11時～
※場所は、1階・おはなしのへやです。

図書館おはなし会&工作

とき 9月25日(土)、午後3時～
ところ 1階・おはなしのへや
対象 3歳～小学生(就学前の子どもは保護者同伴)
内容 動物が出てくる絵本を読んだ後、折り紙で動物を作ります

上映会

とき 9月18日(土)、午後2時～
ところ 2階・視聴覚室
内容 「いやだいやだ」(アニメ)

読書感想画展

とき 9月22日(水)～10月4日(月)
ところ 2階・ギャラリー

不用になった図書を募集

10月23日(土)・24日(日)に開催する古本・古雑誌のリサイクルフェアに出す図書(雑誌・百科事典・全集を除く)を募集しています。家庭で不用になった図書を持参してください。
募集期間 10月22日(金)まで

シリーズ人権

一人ひとりが輝くために

人権政策課 (☎②5546)



セクシュアルハラスメント

セクシュアルハラスメント(セクハラ)は、性的嫌がらせ・ドメスティックバイオレンス(DV)・配偶者や恋人からの暴力)など、人権を無視した行為が社会問題となつていきます。
セクハラは、知識が広まってきたとはいえ、いろいろな場で見られています。セクハラとは、相手の意に反する不快な性的言動であり、下品な話をする・肩を触るなど、さまざまな形態があります。
ただし、人によって受け止め方はさまざまです。同

じことでもセクハラであると思う人もいれば、思わぬ人もいます。セクハラに当たるかどうかは、受け手の主観が基準になるため、相手が嫌でなければ、セクハラにはなりません。逆に、冗談のつもりであっても、悪気がなくても、セクハラになることもあります。
また、セクハラは、女性被害者であることが多いですが、男性が被害者という場合もあります。
セクハラは、被害者にとっては深刻な人権侵害です。セクハラのない環境をつくるためには、相手の気持ちを理解し、相手を尊重するような意識づくりが必要ではないでしょうか。

相談窓口 津地方法務局伊勢支局内・伊勢人権擁護委員協議会 (☎②6158)



パルティいせ情報

いせ市民活動センター (☎204385)

No.29

指定管理委託料〔平成22年度〕

1542万9千円

利用人数〔平成21年度〕

5万8236人

NPO・ボランティア だいま活躍中!

里山薬食塾しえあわせ

代表 渡邊直子(☎06915〔玉城町ボランティアセンター〕)

敬老の日

いせ市民活動センターには、多くの市民活動団体やNPOの人がやって来ます。

全国の市民活動センターも同じ傾向だと思えますが、子育てや仕事などを終えた世代の人が最も多く活動しています。

その人たちの素晴らしいところは、その若々しさです。実に生き生きとしています。人生経験が豊富なため、さまざまな分野で活躍

しているのです。

一方、社会に目を向けてみると、日本は、世界でも類がないほどの超高齢化社会が到来しています。

このままの出生率で、平均寿命がこのまま上がり続ける、2055年には、高齢化率が40%となり、1人で1人を支えなければならぬ時代がやって来るという非常に危機的な状況になってきています。

市民活動団体やNPOで

活動している人たちを見てみると、若々しく生き生きとしているので、つい安心してしまつていますが、安心して過ぎてはいけません。



里山薬食塾しえあわせでは、食を通じて伝統を学び、幼少期に体感食育を経験することで、認められていることや愛情を感じ、自信を持つて自立し、共感力のある人間になると考える「食育」と、作物を育てて食す「食農」、自然体験とともに科学的な知識を身に付ける「自然塾」の3つを行っています。

主に、小学生と保護者を対象に、昔ながらの薬膳料理など、先人の知恵を学ぶ催し物を行います。

また、野菜を育てて収穫し、子どもたちが料理して大人たちが食べるなどの体験も行いました。

今後も、宮川流域案内との共同で希少価値のある川魚の観察会とバーベキュー、富田江里子さん(フィリピンで活躍する助産師)の講演会など、専門家と共同して、楽しく学べる催し物を開催する予定です。

障がい者や小さな子どもも参加できます。みなで幸せや喜びを分け合ひましょう。

また、この活動に興味のある人は、ぜひ問い合わせてください。

パルティ4コマ劇場



玉手箱をもらったよ

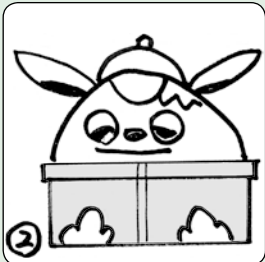

開けちゃ駄目だ…



あつしまつた
つまずいた!!



あれ!!?
力が出てきたよ
若がえつたぞ!!

これまでに、小学校で薬草授業や薬食こんにやく作り、レンコン掘り、自然観察会などを実施しました。もちつきでは、大豆をいり、石臼を使ってきな粉を作り、児童らが摘んだヨモギでヨモギもちを作りまし



みんな笑顔 伊勢の元気人

健康づくり通信

申し込み (午前8時30分)

健康課

(☎2435、FAX0683)

〔参加費などの記載のないものは無料〕

問い合わせ

健康課 (☎2435)

小俣保健センター (☎7870)

二見総合支所福祉健康課 (☎1113)

予算額はすべて平成22年度分です。

乳がん集団検診の追加募集

9月～11月実施分で、定員に満たなかった日程の追加募集を行っています。

申し込み方法など詳しくは、「広報いせ」8月号をご覧ください。

※追加募集をしている日程については、健康課へ問い合わせてください。

がん検診予算額 約2億1948万2千円 (うち国・県補助金711万9千円)
※乳がん集団検診分は約832万8千円 (19回分)

離乳食教室

とき 9月17日(金)、午前10時30分～正午
ところ ハートプラザみその

申し込み 電話またはFAXで健康課へ

介護予防普及啓発事業予算額

〔平成22年度〕333万6千円

(うち国・県など交付金225万2千円)

※脳活性化教室分は約8万6千円 (3回分)

ヘルスマイト料理講習会

とき・ところ・定員 左表のとおり

対象 市内在住の人

テーマ 秋の行楽弁当

参加費 300円(当日持参)

持ち物 エプロン、三角巾、米1/2カップ

申し込み 9月1日(水)から、

電話またはFAXで健康課へ

予算額 35万円 (60回分)

認知症を楽しく予防 脳活性化教室

とき 10月7日(木)・21日(木)、

午後1時30分～3時30分

ところ 中央保健センター

対象 市内在住の65歳以上

で、受講経験がない人

内容 浜松二段階方式による認知症予防のための生活

チェック・講話・実技など

定員 30人 (先着順)

持ち物 眼鏡 (必要な人)

ヘルスマイト料理講習会

とき	ところ	定員 (先着順)
9月14日(火)	小俣保健センター	35人
9月18日(土)	福祉健康センター	30人
9月22日(水)	福祉健康センター	30人
9月24日(金)	ハートプラザみその	30人
9月25日(土)	三津コミュニティセンター	20人

※いずれも時間は、午前9時30分～午後1時です。

休日・夜間応急診療所 (八日市場町)

予算額 9,409万5千円 (うち他町分担金・診療所収入7,336万円)

	診療時間	診療科目	
休日	日曜日・祝日 10:00～17:00 (12:00～13:00を除く)	内科・小児科・歯科	■内科・小児科 (☎28795)、歯科 (☎270829) ■重症の人や左表以外の診察
夜間	毎日 19:30～22:00	内科・小児科	●救急医療情報センター ☎1199、音声自動案内☎0800-100-1199 ●医療ネットみえのホームページ http://www.qq.pref.mie.jp/

主な相談など

予算額 117万2千円 (子育て相談48回分・子育て健康相談54回分)
82万1千円 (うち国・県補助金40万5千円) (成人健康相談48回分)

内容	とき	ところ	問い合わせ先
子育て相談	9月7日(火)	9:30～11:00	二見老人福祉センター
	9月14日(火)		中央保健センター
	9月21日(火)	13:30～15:00	ハートプラザみその
	9月28日(火)		小俣保健センター
保健師・保育士の 子育て健康相談 (子育て健康相談、身長・体重 測定、親子ふれあい遊びなど)	9月3日(金)	13:30～15:00	北浜地区 コミュニティセンター
成人健康相談 成人栄養相談 (成人栄養相談は要予約)	9月1日(水)	9:30～11:00	小俣保健センター
	9月9日(木)	13:30～15:00	ハートプラザみその
	9月16日(木)	13:30～15:00	中央保健センター
	9月22日(水)	9:30～11:00	二見老人福祉センター
エイズ検査	毎週火曜日	9:00～11:00	伊勢保健福祉事務所 (県伊勢庁舎内)
	毎月第2火曜日	17:30～19:00	
こころの健康相談 (要予約)	9月16日(木)	13:00～15:00	伊勢保健福祉事務所 (☎25148)

※対象は、問い合わせ先が伊勢保健福祉事務所となっているものは県内在住の人、そのほかは市内在住の人です。

若い女性がかかるがん第1位
子宮頸がん
予防接種費用の助成

接種期限 平成23年3月31日
日まで

対象 市内在住の女子中学生（8月中にクーポン券を送付します）

助成金額 3回分の費用
（上限額5万円）

予算額 9072万5千円

肺炎球菌
予防接種費用の助成

接種期限 平成23年3月31日まで
（接種時期はかかりつけ医に要相談）

接種場所 下表の医療機関
対象 市内在住の65歳以上の
の人

助成金額 費用の半額（上限額4千円）、ただし生活
保護世帯の人は費用の全額
（上限額8千円）

申請 領収書・接種が証明
できる書類（健康手帳など）
印鑑を持参し、健康課へ
予算額 3225万9千円

肺炎球菌予防接種実施医療機関

	医療機関名	所在地	電話番号		医療機関名	所在地	電話番号
伊勢市	荒木内科循環器科	西豊浜町	38-0555	伊勢市	富川医院	小侯町元町	22-2626
	石橋外科内科	河崎2丁目	28-5902		富澤内科	一之木1丁目	28-2295
	伊勢慶友病院	常磐2丁目	22-1155		ながや内科クリニック	船江3丁目	27-3000
	いせ在宅医療クリニック	御園町高向	20-8104		西井耳鼻咽喉科	一志町	24-3387
	伊勢志摩レディスクリニック	黒瀬町	21-0800		西山医院	宇治浦田2丁目	22-3376
	伊勢志摩腎クリニック	小侯町湯田	22-7767		西山クリニック	一之木2丁目	21-2480
	いせはまごうくらた内科	黒瀬町	21-5252		ハートクリニック福井	御園町長屋	26-2111
	伊勢民主診療所	浦口4丁目	24-7156		橋上内科皮フ泌尿器科医院	岩瀬2丁目	28-3402
	いど胃腸科クリニック	一志町	28-3357		皇中医院	大湊町	36-4572
	今一色診療所	二見町今一色	42-0202		花田小児科医院	中島2丁目	28-5068
	岩田医院	二俣1丁目	28-5356		濱口医院	神社港	36-4671
	うにた医院	宮町1丁目	25-0161		はまぐち内科クリニック	上地町	20-9888
	海野内科	浦口2丁目	23-1211		林産婦人科内科	小侯町相合	24-8686
	大西クリニック	宮後3丁目	28-5570		東谷呼吸循環器科	神久5丁目	22-1181
	尾崎内科	河崎2丁目	28-5955		東山胃腸科内科	小侯町元町	22-4309
	おざき内科クリニック	御園町高向	20-0155		平澤クリニック	中須町	23-0855
	越智医院	小侯町明野	37-2275		藤井整形外科クリニック	楠部町	26-2001
	小野循環器科・内科	御園町長屋	21-0660		二見浦内科	二見町茶屋	42-1122
	かとうクリニック	一之木4丁目	63-5111		堀胃腸科医院	河崎1丁目	28-7556
	かとう耳鼻咽喉科	小木町	35-0700		松田内科	桜木町	23-3131
	角前胃腸科医院	藤里町	23-5211		松葉内科	本町	28-7802
	亀谷内科胃腸科	岩瀬1丁目	22-1105		松村ヒフ科医院	吹上1丁目	28-2612
	河北内科	小木町	36-3141		松本医院	神社港	36-4693
	河口外科	神田久志本町	23-2288		まつもとクリニック	黒瀬町	20-6911
	河崎クリニック	河崎1丁目	28-0100		宮村医院	河崎1丁目	28-4747
	神田小児科	河崎1丁目	22-4545		村松有滝診療所	村松町	38-1212
	木村クリニック	船江1丁目	21-0002		森本内科・循環器科	河崎1丁目	28-0101
	久保内科診療所	一之木3丁目	28-8718		山口内科	宮川1丁目	28-6808
	倉田医院	常磐2丁目	28-7555		やまぐちレディースクリニック	小侯町本町	21-3001
	小崎外科産婦人科	勢田町	23-0123		山崎外科内科	楠部町	22-2218
	小林胃腸科内科	馬瀬町	36-6500		山添整形外科	岡本2丁目	23-1212
	さいとう内科呼吸器科三重スリーブクリニック	小侯町相合	29-1159		山田赤十字病院	御園町高向	28-2171
	清水内科	神田久志本町	22-0100		やまなかこどもクリニック	小侯町相合	20-8005
	鈴木小児科クリニック	岩瀬2丁目	27-2611		山本医院	二見町溝口	44-2323
	鷲見内科	宮後1丁目	28-2953		山本内科クリニック	津村町	39-7717
	高見内科	岡本1丁目	28-3931		由井耳鼻咽喉科	岩瀬2丁目	27-1187
	宅間内科	船江3丁目	22-0808		神戸クリニック	佐田	58-8499
	田中病院	曾祢1丁目	25-3111		久瀬医院	佐田	58-3120
	玉石産婦人科	御園町長屋	22-5656		中嶋医院	蚊野	58-7067
	堤内科クリニック	西豊浜町	37-5030		越智ファミリークリニック	大野木	62-2255
	積木内科小児科	岡本3丁目	28-3738		森本医院	棚橋	62-0140
	でぐち内科クリニック	二見町荘	44-1711		関岡クリニック	五ヶ所浦	0599-67-0070
寺田クリニック	小木町	31-2000	宿田曾診療所	田曾浦	0599-69-2015		
寺田外科医院	一志町	23-1561	小関医院	錦	0598-73-2222		
寺村内科クリニック	中之町	20-3100	瀧原診療所	滝原	0598-86-3122		
徳田ファミリークリニック	倭町	28-8425	杉の子クリニック	大内山	0598-72-4600		
				玉城町			
				度会町			
				摩訶訶			
				大紀町			

情報コーナー

「参加費などの記載のないものは無料」



三重県立看護大学
特別選抜試験への地域推薦
伊勢総合病院 (☎05111)

三重県立看護大学の特別選抜試験への地域推薦を行います。
学部・学科 看護学部・看護学科
推薦人数 試験結果により決定
資格 次の要件をすべて満たし、伊勢市長・高等学校長が推薦する人
・大学卒業後、伊勢総合病院に4年以上勤務する強い意思がある
・平成23年3月に高等学校を卒業する見込みである
・指定5教科について、調査書の評定平均値が3・8以上である
・試験に合格した場合は、三重県立看護大学に入学することを確約できる
申し込み 高等学校と相談の上、9月30日(木)までに、推薦依頼書を、高等学校から伊勢総合病院へ
選考方法 面接などにより決定
面接日 10月16日(土)

国保水中運動教室の参加者を募集

医療保険課 (☎05646)

とき・ところ 左表のとおり

対象 伊勢市の国民健康保険に加入している人で、教室の最終日現在35歳〜74歳の人
内容 温水プールを利用した水中運動
定員 各20人(申し込み多数の場合は、過去1年間の受講経験がない人を優先した上で抽選)
申し込み 9月1日(水)〜14日(火)に、国民健康保険証・印鑑を持参し、同

国保水中運動教室

ところ	とき
ヒールスパイセ (岩瀬1丁目2-13)	10月5日〜11月23日の 毎週火曜日、14:00〜15:00
ベスパスイミングスクール (川端町203-2)	10月7日〜11月25日の 毎週木曜日、13:30〜14:30
メッツ (小木町575-1)	10月7日〜11月25日の 毎週木曜日、13:00〜14:00

※3つの教室のうち、いずれか1つを選んでください。
※施設の都合により、開催日が変更となる場合があります。

課・各総合支所生活環境課へ
※抽選結果は、後日通知します。
※国保水中運動教室は、今回をもちつて終了となります。

予算額「平成22年度」100万円

いせファミリー・サポート・センターの運営団体を募集

ことも課 (☎05561)

いせファミリー・サポート・センターは、育児の援助を行いたい人(提供会員)と育児の援助を受けたい人(依頼会員)でつくる組織で、安心して仕事と家庭を両立できる環境の整備と、児童福祉の向上を目的としています。

委託内容

- ・会員の募集・登録などの事務
- ・育児に関する援助活動の調整
- ・講習会や交流会の開催
- ・事業の広報 など

委託期間 平成23年4月1日〜平成26年3月31日(3年間)

申し込み 10月1日(金)〜20日(水)に、申し込み用紙(同課にあります)と添付書類を直接同課へ

選考方法 選考委員による審査

予算額「平成22年度」840万3千円
(うち国補助金420万1千円)

小学生から5教科を指導する本格的な塾!

エース・スクール



TEL 0596・27・0236(代)

情報コーナー



危険物取扱者試験・講習会
消防本部予防課 (☎②51263)

乙種第4類と丙種試験

とき 11月14日(日)
ところ 皇學館大学

申し込み 9月13日(月)～27日(月)
に、願書(消防本部・消防署・各分署・各出張所にあります)を、(財)消防試験研究センター三重県支部へ

※電子申請の申し込み期間は、9月10日(金)・午前9時～24日(金)・午後5時です。

危険物取扱者試験予備講習会

とき 10月19日(火)、午前9時～午後5時

ところ 観光文化会館・4階大会

議室

科目 乙種第4類

定員 100人(先着順)

受講料 4000円(希望者のみ)

教材費が別途必要

申し込み 9月13日(月)～10月12日

(火)に、申込書(同課にあります)を、直接または郵送で、(社)三重県危険

物安全協会 (☎津059・226・

8378、〒514-0002津市島崎町314)へ



セブテンバーコンサート

市民交流課内・伊勢市国際交流協会事務局 (☎②5549)

とき 9月11日(土)、午後2時～4時

ところ いせ市民活動センター北館(シテイープラザ)・2階

内容 同時多発テロが起こった9月11日に、フラメンコ・カントリ

ーダンスなどのコンサートをを行い、平和への願いを広めます

環境とエネルギーを考えるセミナー

産業支援課 (☎③5677)

とき 9月10日(金)、午後1時30分～3時

ところ 伊勢商工会議所・5階大

ホール
内容 講演「エコと地産地消のキ

ーワードにあるビジネスチャンス」金谷年展さん(慶應義塾大学大学院政策メディア研究科教授)申し込み 事前に同課へ



日本スポーツマスターズ2010三重大会

生涯学習・スポーツ課 (☎②7891)

9月17日(金)～21日(火)に、35歳以上の人を対象としたスポーツの全国大会が三重県で開催されます。

伊勢市では、次の2種目が行われます。みんなで応援しましょう。

バスケットボール

とき 9月18日(土)・午前9時～、

9月19日(日)～21日(火)・午前10時～

ところ 県営サンアリーナ

自転車競技「ロード」

とき 9月19日(日)・午前10時～

ところ 県営サンアリーナ周辺周

回コース

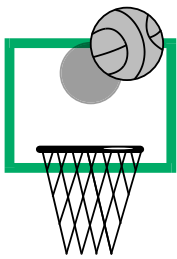

KUMON

公文書写教室は生涯学習のパートナーです。

書写

ペン習字 かきかた 筆ペン 毛筆

生徒募集中

五十鈴ヶ丘教室
伊勢市楠部町 263-8

毎週 = 火・土 / 10:00～12:00、14:00～17:00
水 / 10:00～12:00、14:00～20:00

tel 0596-(23)-6322

ご家庭の水道管内部きれいですか?

私たちの生活に水道はとても重要な役割をしています。

もし、その水道管内部がサビなどで覆われていたら・・・

*当社が自信をもってお勧めしています水道管洗浄(JAB工法)は一般住宅1棟あたり約¥40,000～¥60,000位(給水口数により算出)で水道管内部をクリーニングします。

*上・下水道工事 * 給・排水設備工事 * 浄化槽工事 * 水道管洗浄
三重農事有限会社 玉城町田丸 163-4
電話受付 本社 0596-58-3160

お知らせ

国民健康保険
被保険者証の更新
医療保険課 (☎05646)

現在の保険証の有効期限は9月30日(木)です。

新しい保険証は、9月下旬に、簡易書留郵便により送付します。住所・氏名・生年月日などを確認してください。

郵送ではなく、同課での手渡しによる交付を希望する人は、9月10日(金)までに連絡してください。9月14日(火)から、同課で新しい保険証を交付します。

◆旧保険証は返却を

旧保険証は、10月1日(金)以降に、同課・各総合支所生活環境課・各支所へ返却してください。

※新しい保険証を受け取ってから旧保険証を返却するまでに、住所異動の手続きを行う場合は、必ず新旧の保険証を持参してください。

◆保険料(税)の滞納世帯は

特別な事情もなく保険料(税)を滞納している世帯には、医療機関での負担が全額自己負担となる資

格証明書や、通常より有効期間が短い短期被保険者証を交付します。

◆市外へ転出する学生は

市外へ転出する学生が伊勢市の国民健康保険を使用する場合は、申請が必要です。

◆被保険者によって有効期限が異なります

後期高齢者医療制度への移行などにより、被保険者によって、保険証の有効期限が異なります。

◆臓器提供意思表示

保険証の裏面に、臓器提供意思の記入欄を設けています。希望する人は、油性ペンなどで記入してください。

敬老金の贈呈

長寿課 (☎05559)

市では、長寿を祝福するため、敬老金を贈呈します。

対象 次の要件をすべて満たす人
● 9月1日まで引き続き1年以上市内に在住している(福祉施設に入所している人には敬老祝い品を贈呈)

● 平成22年4月1日〜平成23年3月31日に、満77歳・満88歳・満99歳になる

● 満77歳：昭和8年4月1日〜昭和9年3月31日生まれ

● 満88歳：大正11年4月1日〜大正12年3月31日生まれ

● 満99歳：明治44年4月1日〜明治45年3月31日生まれ

贈呈金額

● 満77歳：5000円

● 満88歳・満99歳：1万円

贈呈方法 9月11日(土)以降に、民生委員または市職員が自宅へ伺います

予算額(平成22年度) 1383万1千円

高齢者・障害者の
人権あんしん相談

津地方法務局人権擁護課
(☎津059・2228・4193)

高齢者や障がい者をめぐるさまざまな人権問題の解決を図るため、「高齢者・障害者の人権あんしん相談」強化週間に、電話による相談を受け付けます。

とき 9月6日(月)〜12日(日)、午前8時30分〜午後7時(土曜日・日曜日は午前10時〜午後5時)

電話番号 津059・2228・4711



引越と不用品の処分は

● 家屋を壊す前や、引越の際に出る不要品があれば御一報下さい。
● 商店会社の専属車も、ご相談に応じます。

地元の当社で!

見積無料

0120-28-3001

片付け仕事もおまかせ下さい。



引越 緊急荷物
TSUTA TRANSPORT (有) つた運輸
伊勢市小俣町宮前704の3 TEL(0596)28-3000(代)

子ども手当の申請はお早めに

子ども課 (☎②5561)

4月から、子ども手当の支給が始まりました。

次に該当する人は、支給を受けるための申請が必要です。まだ申請をしていない場合は、早めに申請をしてください。

対象 市内に住所を有し、次のいずれかに該当する人

- 平成22年度に、中学2～3年生の子どもを養育している
- 平成21年度に小学6年生以下の子どもを養育していたが、所得制限超過や現況届未提出などにより児童手当を受給しなかった
- 平成22年度に、出生・転入などにより中学3年生以下の子どもを養育した など

申請 申請者（子どもを監護・養育している人）の印鑑・健康保険証・振込口座が分かる物を持参し、同課・各総合支所福祉健康課・各支所へ（公務員は職場へ申請してください）

※原則、申請日の翌月分から支給します。ただし、平成22年4月1日現在で受給資格がある人は、9月30日(木)までに申請をすれば、4

月分までさかのぼって支給します。

予算額【平成22年度】 19億5千万円
（うち国・県負担金17億4083万2千円）
対象者数 1万6511人（4月1日現在）

9月10日は

下水道の日

上下水道総務課 (☎②1504)

下水道は、工場排水や、家庭の台所・風呂・トイレなどから出た水を汚水として下水処理場へ集め、浄化して自然に返しています。

また、雨は雨水として、別の下水道管や水路を通じて、河川や海に流れています。

下水道を整備すると、次のような効果が期待できます。

- 浄化槽を設置しなくても水洗トイレが使える
- 河川や海の環境を守る
- 悪臭・害虫の発生を防ぐ
- 大雨による浸水からまちを守る

下水道への早期接続を

下水道を利用することで、生活環境や自然環境を改善することができます。

清潔で住みよい暮らしを実現するため、下水道が整備されている区域の皆さんは、早期の接続をお

願います。

下水道普及率

平成22年3月末現在、伊勢市の下水道普及率は約32・8%になりました。

これからも、順次、下水道の整備を行っていきます。

工事中は、道路の通行規制などによりご迷惑をお掛けしますが、ご理解・ご協力をお願いします。

伊勢やすらぎ公園

永代管理制度と

彼岸時の色花販売

伊勢やすらぎ公園管理事務所
(☎②3367)

永代管理制度

同園では、永代管理制度を設けています。33回忌までの墓所内の除草・清掃を行うとともに、お盆には合同供養をするなど、永代にわたり管理します。

墓所の承継人について心配な人は利用してください。

彼岸時の色花販売

9月18日(土)～20日(祝)・23日(祝)は、同事務所で色花を販売します。ぜひ利用してください。

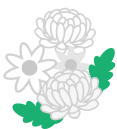

訪問美容サービスの nico

病気や障害、認知症さまざまな理由により、お一人で外出できない方のご自宅や施設へ美容室をまるごとお届けいたします。「ちょっと美容室へ・・・」出かける気軽さでお問い合わせ下さい。

*市の助成ご利用いただけます。



ご予約、お問合せお気軽に・・・



TEL/FAX **0596-36-7191**

〒516-0001 伊勢市大湊町184-16 担当 中川

敬老の日
2010.9.20



〒516-0016 伊勢市神田久志本町警察署前
営業時間 AM9:00～PM8:00(日曜日PM7:00迄)

http://www.hokaen.jp TEL 28-1113 FAX 28-1114

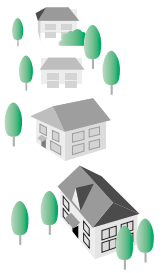

離職している人へ 住宅手当を支給 生活支援課 (☎②155556)

対象 次の要件をすべて満たす人
 ・平成19年10月1日以降に離職している

・離職前に、主たる生計維持者であつた

・就労の能力・意欲があり、公共職業安定所へ申し込みを行っているまたは行う意思がある

・住宅が無いまたは住宅を失つた
 ことがある

・世帯員の中に、地方自治体などが行う類似の貸し付けや給付を受けた人がいない

※そのほか、世帯の収入や預貯金額などの要件があります

支給月額 家賃月額を支給（ただし、収入によって支給金額が異なります）

※上限額は、生活保護の住宅扶助特別基準額です。

支給期間 最長6カ月間（就労活動の状況によって3カ月間の延長可）

支給方法 住宅の貸し主または貸し主から委託を受けた事業者への
 □座振込

予算額〔平成22年度〕 268万3千円
 (主額が県補助金)

県大会規模以上の 集会・大会への補助金 観光企画課 (☎②15565)

市内への来訪者数・滞在者数を増加させることにより、観光による経済活性化を図るため、集会・大会を主催する団体に対して補助金を交付しています。

9月1日(水)以降は、次の集会・大会を対象とします。

対象 市内で開催し、次の要件をすべて満たす集会・大会
 ・スポーツ大会または学会・総会・研修会などの会議である

・県大会以上の規模である

・市内の宿泊施設に、延べ30人以上が宿泊する

※次のいずれかに該当する場合は、対象外となります。

・国や地方公共団体、政治団体・宗教団体が主催・共催する
 ・市または(社)伊勢志摩観光コンベンション機構から、ほかの補助金

の交付を受けている
 ・営利目的である
 ※詳しくは、同課へ問い合わせてください。

予算額〔平成22年度〕 310万円



宝くじ助成で コミュニティの活性化

市民交流課 (☎②15563)

(財)自治総合センターから、平成22年度宝くじ普及広報事業の助成を受け、次のとおり、コミュニティ活性化の支援を行いました。
 今後も、地域コミュニティの醸成に努めていきます。

・文化・学習活動用備品購入：…一色区自治会、小俣町松倉自治区
 ・祭り用具購入：…新高第2自治会



宝くじは豊かさ築くチカラ持ち。

宝くじは、広く社会に役立てられています。

中高年のための

パソコンスクール

随時見学会開催

まずはご見学にお越しください!

教室の雰囲気と授業の進め方をご覧ください

詳しくはお問合せください

富士通オープンカレッジ伊勢は

くり返し

ゆっくり

ていねい

自習やビデオ学習ではなく、いつも同じ講師が担任する少人数クラス制。
 ゆっくりしたペースで誰にでもわかりやすい授業を心がけています。

URL <http://www.rakurakue.com/>



富士通オープンカレッジ伊勢校

お問合せ TEL. 0596-20-5050

伊勢市黒瀬町159番地6

営業時間/9:00~18:00 定休日/日曜日

9月の無料相談

予算額〔平成22年度〕 4,002万8千円
(同ページに掲載している市主催の相談事業のみ)

法律 ※担当弁護士が、既に相手方の相談を受けている場合は、相談を受けることはできません。
とき／毎週月曜日、午後1時30分～3時30分(9月20日は祝日のため、9月21日(火)に行います) ところ／広報広聴課(☎② 5515) 対象／市内に住所を有する人 定員／8人(定員を超えた場合は抽選) 申し込み／相談日当日の午後1時15分までに広報広聴課へ来所
とき／9月2日(木)、午後1時30分～3時30分 ところ／小俣保健センター 対象／市内に住所を有する人 定員／4人(定員を超えた場合は抽選) 申し込み／8月26日(木)～9月1日(火)に、社会福祉協議会小俣支所(☎② 0509)へ来所または電話
とき／9月16日(木)、午後1時30分～3時30分 ところ／ハートプラザみその・多目的室 対象／市内に住所を有する人 定員／4人(定員を超えた場合は抽選) 申し込み／9月9日(木)～15日(火)に、社会福祉協議会御園支所(☎② 6617)へ来所または電話
とき／10月7日(木)、午後1時30分～3時30分 ところ／福祉健康センター 対象／市内に住所を有する人 定員／4人(定員を超えた場合は抽選) 申し込み／9月30日(木)～10月6日(火)に、社会福祉協議会伊勢支所(☎② 2425)へ来所または電話 ※9月中に申し込みを開始するため、今月号に掲載しています。
交通事故
とき／第3水曜日(9月15日)、午後1時～3時 ところ／広報広聴課(☎② 5515) 定員／4人(先着順) 申し込み／相談日当日の午前8時30分～11時に、広報広聴課へ電話
とき／月曜日～金曜日、午前9時～午後4時(受け付けは午後3時30分まで) ところ／三重県交通事故相談窓口(三重県栄町庁舎・3階)(☎津 059・228・7350)
行政
とき／第2火曜日(9月14日)、午後1時～3時 ところ／二見生涯学習センター 問い合わせ／二見総合支所地域振興課(☎④ 1111)
とき／第3火曜日(9月21日)、午後1時～3時 ところ／広報広聴課(☎② 5515)
とき／第4火曜日(9月28日)、午後1時～3時 ところ／小俣公民館 問い合わせ／小俣総合支所地域振興課(☎② 7858)
登記
とき／第2火曜日(9月14日)、午後1時～4時(受け付けは午後3時まで) ところ／広報広聴課(☎② 5515)
人権
とき／第2木曜日(9月9日)、午後1時～4時(受け付けは午後3時まで) ところ／広報広聴課(☎② 5515)
とき／毎週火曜日・水曜日・金曜日、午前9時30分～午後4時30分 ところ／津地方法務局伊勢支局(☎③ 6158)
公証 (遺言・契約証明)
とき／第1木曜日(9月2日)、午後1時～4時(受け付けは午後2時まで) ところ／広報広聴課(☎② 5515)
消費生活 (架空請求など)
とき／月曜日～金曜日、午前8時30分～午後5時15分 ところ／商工労政課(☎② 5717)
とき／月曜日～金曜日、午前9時～午後4時 ところ／三重県消費生活センター〔三重県栄町庁舎・3階〕(☎津 059・228・2212)
多重債務 (クレジット・消費者金融など)
とき／第3木曜日(9月16日)、午前9時30分～11時30分(受け付けは午前11時まで) ところ／市役所本館・2階第1会議室 定員／4人(先着順) 申し込み／相談日当日の午前8時30分から商工労政課(☎② 5717)へ電話

婦人
とき／月曜日～金曜日、午前9時～午後4時 ところ／生活支援課(☎② 5556)
母子
とき／月曜日～金曜日、午前8時30分～午後5時15分 ところ／こども課(☎② 5561)
家庭児童 (18歳未満の子どもに関する相談・児童虐待の通告)
とき／月曜日～金曜日、午前8時30分～午後5時15分 ところ／こども課(☎② 5709)
乳幼児
とき／月曜日～金曜日、午前9時～午後4時 ところ／大世古保育所(☎⑤ 3676)
幼児・小・中学生 (子育ての悩みや不安、不登校・いじめ・友人関係・学習のことなど)
とき／月曜日～金曜日、午前8時30分～午後5時15分 ところ／スマイルいせ〔小俣総合支所・3階〕(☎② 7867・② 7887)
臨床心理士によるカウンセリング(要予約)
とき／月曜日・水曜日・金曜日・午前9時～午後2時、火曜日・木曜日・午前9時～午後5時 対象／小・中学生および保護者
青少年 (非行問題など)
とき／月曜日～金曜日、午前8時30分～午後5時15分 ところ／青少年相談センター〔小俣総合支所・2階〕(☎② 7894)
就職
とき／毎週火曜日、午前10時～午後4時 ところ／サンライフ伊勢 対象／市内に在住または通勤している35歳以下の人またはその保護者、学校の進路担当教諭 定員／5人(先着順) 申し込み／おしごと広場みえ(☎津 059・222・3309)または、商工労政課(☎② 5568)へ電話
障がい者・障がい児 (福祉サービスの利用相談・日常生活や就労の相談支援など)
とき／月曜日～金曜日・午前9時30分～午後6時、土曜日・日曜日・祝日・午前9時30分～午後4時30分(実施しない場合があります) ところ／障害者相談支援センター「プレス」(岩淵2丁目4-9、☎② 6525) 相談方法／電話・来所・訪問
高齢者在宅介護
とき／月曜日～金曜日、午前8時30分～午後5時15分 ところ／地域包括支援センター(☎② 5583)、東地域包括支援センター(☎④ 1165)、西地域包括支援センター(☎② 5055)
とき／毎日24時間対応 ところ／各在宅介護支援センター〔神路園(☎② 6012)、双寿園(☎③ 9231)、白百合園(☎② 1511)、山咲苑(☎③ 2600)、正邦苑(☎③ 1800)、みなと(☎③ 0811)、楽寿苑(☎③ 0050)、二見ふれあいプラザ(☎④ 4423)、小俣(☎② 1155)〕 相談方法／電話・来所
心配ごと
とき／第1水曜日(9月1日)、午後1時～3時 ところ／小俣保健センター 問い合わせ／社会福祉協議会小俣支所(☎② 0509)
とき／第2水曜日(9月8日)、午後1時～3時 ところ／福祉健康センター 問い合わせ／社会福祉協議会伊勢支所(☎② 2425)
とき／第3水曜日(9月15日)、午後1時～3時 ところ／ハートプラザみその・多目的室 問い合わせ／社会福祉協議会御園支所(☎② 6617)
とき／第4水曜日(9月22日)、午後1時～3時 ところ／社会福祉協議会二見支所〔二見ふれあいプラザ内〕(☎④ 3994)

8/1

色とりどりの浴衣姿で参宮

外宮およびその周辺で「外宮さんゆかたで千人お参り」が行われ、色とりどりの涼しげな浴衣に身を包んだ参加者たちは、夏の夕暮れ時の参宮を楽しみました。また、外宮参道・神路通では、ちょうちんやろうそくに明かりがともされるとともに、伊勢音頭やミニライブなどが行われ、多くの人でにぎわいました。



夏休みのラジオ体操で地域の活性化

小俣町南本町地区では、近年、親子会の会員数減少により、夏休みのラジオ体操の参加者が十数人と少なくなっていたことから、今年も、親子会・老人会・自治会の共同で行い、子どもからお年寄りまで約80人が参加しています。

世代を超えた地域の人との交流や、ラジオ体操が始まる前の草取りなど、地域力の高揚につながっています。



2010 国勢調査

10月1日、
国勢調査を実施します。
ご回答をお願いします。

広報いせ 第59号 平成22年9月1日発行

■発行／伊勢市 ■編集／情報戦略局広報広聴課

広報いせ発行事業費〔平成22年度〕
約1,632万円（12回分）

〒516-8601 伊勢市岩渕1丁目7番29号
TEL0596-21-5515 FAX0596-22-9699
URL <http://www.city.ise.mie.jp>
Eメール ise-koho@city.ise.mie.jp
印刷 千巻印刷産業株式会社

この広報紙は、再生紙を使用しています。



7/30

二見浦海水浴場にオブジェ出現！

真夏の日差しが照りつける中、二見浦海水浴場で、サンドアートの国内選手権優勝者が講師になり、砂像づくりの研修会が行われました。

きめが細かくさらりとしている二見浦海水浴場の砂を、参加者たちは、こてや霧吹きなどを器用に使いこなし、また、口にはストローをくわえて削った砂を吹き払いながら、見事に細かい部分まで作り上げました。



8/7

勢田川と二見浦海岸で明かり行事

「勢田川を天の川に」との願いを込めて、勢田川沿いで「100万人のキャンドルナイト伊勢」が行われました。夕刻とともに、勢田川両岸に並べられた約1万個のろうそくに明かりがともされ、伊勢河崎商人館駐車場と二軒茶屋「川の駅」ではライブも行われました。

また、二見浦海岸沿いでも、「二見七夕・星まつり」の関連行事として「浜参宮キャンドルナイト」が行われ、訪れた人たちは落ち着いた雰囲気の中で夏の夜のそぞろ歩きを楽しみました。



人の動き
(7月末)



総人口 133,830人(-78人)
世帯数 53,521世帯(+8世帯)
男性 63,476人(-4人)
女性 70,354人(-74人)

※「広報いせ」では、財源を確保するため、一部のページに企業広告を掲載していますが、これらは市が広告主や商品を推奨するものではありません。